



## OPDRACHTSVERKLARING

---

Bremdael staat open voor alle bejaarde personen, ongeacht hun herkomst, hun ideologische, filosofische of godsdienstige overtuiging.

Onze doelstelling is om aan onze bewoners, valide, zorgbehoevende ouderen en mensen met dementie, een maximaal geïndividualiseerd verblijf aan te bieden. Met aandacht en respect voor iedere persoon.

Wij wensen in de eerste plaats een goede basiszorg aan te bieden, met veel aandacht voor comfortzorg in de palliatieve fase, samen met alle nieuwe hedendaagse hotelfaciliteiten.

Iedere bewoner dient de ruimte te krijgen om op basis van een eigen beslissingsrecht zijn verblijf naar eigen inzicht in te richten en te organiseren, rekening houdend met enkele veiligheidsvoorschriften.

Wij wensen door een kwaliteitsstreven onze werking permanent te verbeteren en door een innovatief beleid ons dienstenaanbod steeds actueel te houden.

Niet enkel onze bewoners, maar ook hun familieleden verdienen onze volle aandacht.

Wij streven naar een optimale samenwerking met externe diensten voor het realiseren van onze doelstellingen en opdrachten.

Om steeds een verantwoorde hulp- en dienstverlening mogelijk te kunnen maken, wensen wij een gezond financieel beleid te voeren.

Naar onze medewerkers toe wensen wij een werkomgeving te scheppen die hen in staat stelt zich professioneel te ontplooiën. Ook vrijwilligers, stagiairs en studenten kunnen op de nodige ondersteuning rekenen. Belangrijk hierbij is hen de mogelijkheid te geven nieuwe, creatieve ideeën voor te stellen.

Teneinde aan te tonen dat wij onze maatschappelijke taak ter harte nemen, wensen wij aan de inspectie van de Vlaamse Gemeenschap alle noodzakelijke gegevens ter beschikking te

stellen om aan te tonen dat voldaan wordt aan de verschillende toepassing zijnde regelgevingen.



## **BELEIDSFILOSOFIE BREMDAEL**

---

### Veiligheid

Bremdael biedt een sfeervolle thuis waar beschutting en geborgenheid het gevoel geven dat de zekerheid en het eigen bestaan gewaarborgd is en blijft.

### Autonomie

Bremdael heeft een maximale eerbied voor de autonomie van de residenten. Op iedere leeftijd is er een rol te vervullen, is er de ervaring het leven in eigen handen te hebben, wat veronderstelt dat die rol ook aanvaard wordt.

### Inspraak

Bremdael biedt steeds in onderling overleg met zijn bewoners, zijn dienstenpakket aan. Men kan steeds kiezen voor een andere of bijkomende dienstverlening. Zo garanderen wij u op elk moment de beste service, aangepast aan wat u op dat moment nodig hebt.

### Privacy

Levenskwaliteit en privacy staan bij ons centraal. We creëren de mogelijkheden tot sociaal contact, maar besteden evenzeer aandacht aan het respect van de privacy van de bewoner.

### Verbondenheid

In Bremdael heerst een open cultuur en wordt menselijk contact gestimuleerd. Bewoners bouwen snel een vertrouwensband op met andere medebewoners en het personeel dat er alles aan doet om het leven van de bewoners aangenaam te maken.

## INTENTIEVERKLARING DEMENTIE

---

Sinds haar oprichting in 1994 wordt WZC Bremdael beheerd met een filosofie van inspraak en betrokkenheid van alle partijen. Flexibiliteit, collegialiteit, professionaliteit en vriendelijkheid zijn onze sleutelwoorden. Deze visie vormt de rode draad in de verzorging van onze bewoners met dementie.

De bewoner staat centraal.

Op de tweede plaats worden familie en kennissen hierin betrokken. Zij zijn vrij om de bewoner met dementie te bezoeken en te verzorgen, dag en nacht. Ook worden ze viermaandelijks door onze diensten uitgenodigd op onze familieraad.

Ons multidisciplinair personeel en de coördinerende geneesheer staan altijd ter beschikking. Iedereen kan rekenen op de warme, menselijke betrokkenheid van de directie.

De afgesloten afdeling wordt zo huiselijk mogelijk ingericht en heeft een afgesloten wandeltuin. Er is tevens een snoezelbadkamer. In de kamers is er plaats voor herinneringen, en foto's van die hen dierbaar zijn. We proberen ook in te spelen op herinneringen om het afscheid van eigen huis en thuis te verwerken.

We hanteren volgende doelstellingen bij de mensen met dementie:

- Veiligheid bieden (naar persoon, vb: geruststellend op inpraten, naar infrastructuur, vb: aangepaste zetels)
- Geborgenheid bieden, door zachtheid en kleine dingen aan te reiken, zodat we meer tot hen kunnen doordringen
- Structuur bieden
- Duidelijke informatie geven en handelen
- Huiselijke sfeer creëren
- Individueel contact opbouwen afhankelijk van het stadium van dementie
- Behoud van de autonomie, eigenwaarde van de ouderen

Bremdael verwacht van het personeel dat ze trachten deze doelstellingen te bereiken. De attitude/houding van het personeel is zeer belangrijk voor het realiseren van deze doelstellingen:

- Empathisch vermogen
- Actief luisteren
- Letten op verbale- en non-verbale communicatie
- Contact leggen, individuele aanpak

De dementie-referentiepersoon stelt een persoonlijk animatieplan op door bij de opname een gesprek te voeren met onze bewoner of familie, om zo het verleden van de bewoner te leren kennen. We gaan inspelen op deze behoeften om de persoon de kans te geven zich te ontplooien.

Bij de ouderen met dementie staat de belevingsgerichte begeleiding centraal. Het hier en nu is zeer belangrijk en de aangeboden activiteiten zijn sterk afhankelijk van het moment. De activiteiten zijn intenser, meer naar de persoon gericht. Vooral contact is zeer belangrijk.

Het animatieprogramma is zo opgesteld dat men bovenvermelde doelstellingen kan bereiken.

- Huishoudelijke activiteiten zoals de was plooien, zorgen voor planten, tafels afruimen en klaarzetten...
- Creatieve activiteiten: bloemschikken, dingen maken om de afdeling te versieren...
- Muziekactiviteiten: zingen, muziek beluisteren, dansnamiddag, kleuterdansen...
- Relaxatie: voetbadjes, voetmassage, handmassage, gelaatsverzorging, relaxatiebaden...
- Gespreksnamiddagen (reminiscentie): eerste communie, huishouden, religie...
- Uitstappen: marktbezoek, wandelen, boerderij...
- Gezelschapsspelen: ganzenbord, geluidendomino, kleurendomino...
- Geheugentraining: gezegden/spreekwoorden, teloefeningen...



## INTENTIEVERKLARING PALLIATIEVE VERZORGING

---

Sinds haar oprichting in 1994 wordt wzc Bremdael beheerd met een filosofie van inspraak en betrokkenheid van alle partijen. Flexibiliteit, collegialiteit, professionaliteit en vriendelijkheid zijn onze sleutelwoorden. Deze visie vormt de rode draad in de palliatieve zorgcultuur.

Bovenal staat de bewoner centraal.

Op de tweede plaats worden familie en kennissen hierbij betrokken. Ze zijn vrij om de palliatieve bewoner te bezoeken en te helpen verzorgen.

Ons multidisciplinair personeel en de coördinerende geneesheer staan altijd ter beschikking. Iedereen kan rekenen op de warme, menselijke betrokkenheid van de directie.

Steeds streven we naar BETER:

Continue bijscholingen in palliatieve zorgen, multidisciplinaire teamvergaderingen, evolutie van therapieën in pijnbestrijding, medicatie en comfortmaterialen, aromatherapie, snoezelen, het bijhouden van individuele en aangepaste verpleegdossiers, de samenwerking met het Palliatief Netwerk in Turnhout, moeten ertoe leiden de bewoner een totaalzorg op maat te kunnen, zowel de periode voor, tijdens en na het overlijden. Er wordt veel aandacht geschonken aan de zorg aan de overledene, zodat iedereen op een serene en respectvolle manier afscheid kan nemen. Ook de zorg aan naast- en nabestaanden en ondersteuning van de medewerkers behoren tot onze palliatieve verzorging.

In het kader van de kwaliteitszorg worden multidisciplinaire projectgroepen samengesteld telkens wanneer problemen of onderwerpen inzake palliatieve zorgen niet meteen opgelost kunnen worden.

Iedere bewoner is uniek, elke verzorging is anders. Al doende leren we, suggesties zijn welkom.

Deze intentieverklaring wordt opgenomen in de folder, het kwaliteitshandboek en de personeelsbrochure.

## **VISIE EN WAARDEN**

---

Ieder mens is een uniek individu dat bij de geboorte een aantal gaven meekrijgt en de vrije keuze heeft om deze gaven al dan niet in gegeven omstandigheden te gebruiken. Doorheen het leven dat onze bewoners hebben meegemaakt, hebben zij vele keuzes moeten maken.

Belangrijke keuzes waren de stappen naar zelfstandigheid: het huwelijk, de stap naar kinderen, de keuze van vrienden en kennissen, de momenten waarop men voor zichzelf opkwam... Ieder leven heeft daardoor zijn goede en kwade dagen gekend.

Op een dag merkt men dat lichaam en geest niet eeuwig jong blijven, eerst heel geleidelijk, dan steeds een beetje meer. Zo kwamen ok de jaren van ervaring, met voor- en tegenspoed. De ene is er vitaal en levenskrachtig door geworden, de ander is door en door vermoeid van het leven.

Wij respecteren onze bewoners omdat zij meegeholpen hebben een maatschappij te creëren waar iedereen veel kansen krijgt om zichzelf te ontplooien.

Aan de andere kant zijn zij opgegroeid met totaal verschillende waarden. In die tijd was de pastoor nog "Mijnheer Pastoor", werd het leven veel meer geregeld door geboden of regels die niet ter discussie stonden.

In een gezin hadden man en vrouw een duidelijke taak. De vele vrijheden van vandaag zetten hun waardesysteem overhoop.

Als woonzorgcentrum dienen wij in de eerste plaats hen mogelijkheden aan te reiken om voor henzelf op zoek te gaan naar de zin van hun leven. Dit betekent dat er voldoende aandacht dient besteed te worden aan de innerlijke mens en dit zowel doorheen individuele gesprekken waarvoor zeker tijd dient vrijgemaakt te worden als doorheen zinvolle activiteiten waarbij zij ruime sociale contacten kunnen leggen of behouden. Wij wensen maximaal ruimte te geven aan zelfontplooiing en het actieve leven te stimuleren.

Daarom vinden wij het zo belangrijk dat onze bewoners maximaal keuzes blijven maken.

Een gans leven hebben zij dit moeten doen. Hun wijsheid die hierdoor opgebouwd is, stelt hen in staat om veel bewuster dan jongere mensen keuzes te maken. Wie zijn wij om voor hen te beslissen? Daardoor dient het institutionele in ons woonzorgcentrum maximaal

teruggedrongen te worden en waar mogelijk dienen keuzemomenten ingebouwd te worden. Hierdoor dient iedere bewoner een maximale individuele vrijheid te behouden, gezond of zorgbehoevend.

Die zelfstandigheid kunnen onze bewoners dan gebruiken om hun leven blijvend te organiseren. Dit organiseren houdt in dat zij recht op informatie hebben, zowel over zichzelf als over het gebeuren in ons woonzorgcentrum en dat zij inspraak en klachtenrecht hebben inzake het ganse gebeuren in ons huis.

De materiële omstandigheden van het verblijf in huis dienen ook op deze zelfstandigheid gericht te zijn. Men kan zich alleen goed voelen wanneer men zich in een nette en aangenaam ingerichte omgeving bevindt, wanneer men kan beschikken over lekkere en gezonde voeding. Die omgeving dient hen een gevoel van geborgenheid te geven, zodat zij weten dat er steeds iemand klaarstaat wanneer dat nodig is, ongeacht wat de vraag is.

De familie van onze bewoners en hun directe kennissen dienen eveneens een ruime aandacht van ons te krijgen. In de eerste plaats omdat zij waardevol zijn voor onze bewoners maar tevens omdat na een opname van hun familielid of kennis zij zich een reeks vragen stellen, sommigen hebben een schuldgevoel omdat zij voor vader, moeder of partner niet meer voldoende kunnen zorgen.

Deze waarden willen wij maximaal delen met bewoners, hun familieleden, met de beheersinstantie, de directie, alle medewerkers en alle vrijwilligers. Uiteindelijk willen wij de boodschap van “leven aan het leven toevoegen” uitdragen naar onze gehele lokale gemeenschap.

Een bijzondere aandacht wensen wij uit te laten gaan naar hen die een hoop van de hiervoor beschreven gevoelens niet meer kunnen uiten omdat de lichamelijke of geestelijke vermogens dit niet meer toelaten. Voor hen willen wij ons in het grootste respect voor hun persoonlijkheid blijven inzetten om blijvend op zoek te gaan naar hun mogelijkheden en wensen wij kansen te scheppen om, hoe moeilijk ook, hun persoonlijkheid verder te uiten en te beleven.

Samenvattend kunnen wij stellen dat wij “leven aan het leven wensen toe te voegen”. Hierdoor hebben wij:

- Het grootste respect voor iedere individuele persoonlijkheid;
- De keuze gemaakt om iedere bewoner een maximale autonomie te bieden en wensen zij zoveel mogelijk keuzemomenten in te bouwen;
- Aandacht voor alle lichamelijke én geestelijke aspecten van onze bewoners;
- Aandacht voor de relaties van onze bewoners;

Waar gewenst of nodig zullen wij hiervoor alle mogelijke bijstand aanbieden.

## DE ASSISTENTIEWONING/ZORGFLAT

---

De verhuis naar een assistentiewoning/zorgflat is een ingrijpende beslissing, waar u vaak en lang over heeft nagedacht. U verlaat uw thuis voor een nieuwe 'thuis'. U wil nog steeds uw vrijheid en privacy en alle gemakken die u in uw thuis bezit.

Door te kiezen voor een assistentiewoning/zorgflat in Bremdael, kiest u ervoor uw eigen onafhankelijkheid te behouden in een ruim en comfortabel appartement. Onze assistentiewoningen/zorgflatten bevatten allemaal een inkom, living, een ingerichte keuken, slaapkamer, badkamer en terras. Wij bieden zowel assistentiewoningen/zorgflats op het gelijkvloers, als op de eerste en tweede verdieping die vlot bereikbaar zijn met trap en lift. De assistentiewoning/flat kan perfect uitgerust worden voor twee personen (samenwonend of echtparen).

U staat steeds rechtstreeks in verbinding met onze dienstverlening, indien nodig. In nood hoeft u maar op een belletje te duwen en hulp staat paraat. Ook bent u altijd welkom in flat 9, waar het kantoor van onze woonassistentie is gevestigd.

In totaal beschikken wij over 60 assistentiewoningen/zorgflats. Bremdael voorziet de nodige accommodatie en faciliteiten als ondersteuning vanuit de centrale beleidsfilosofie. De bibliotheek, cafetaria met zonneterras, dierenpark en vijver zijn ter beschikking van alle flatbewoners. De tuin kan zowel een ontmoetingsplaats zijn, als een individueel groen beleven. Ook hebben wij in onze cafetaria gratis wifi.

Indien gewenst kan er een kelder gehuurd worden. Deze moet tijdig aangevraagd worden, daar deze niet altijd beschikbaar zijn. Briefwisseling wordt door de postbode in de individuele brievenbussen bezorgd.

## INRICHTING VAN DE ASSISTENTIEWONING/ZORGFLAT

---

### 1. Inkom

Ingebouwde berging- en vestiairekast.

### 2. Keuken

Volledig ingerichte keuken: elektrische kookplaat met 4 vuren, gootsteen en aanrecht, koelkast, dampkap in individuele afvoerschouw, wandtegels en kasten.

### 3. Badkamer

Ligbad of inloopdouche met dwars handvat en zitbank, doucheslang voor bad met handsteunen en een wastafel ingebouwd in kast, hangtoilet.

### 4. Algemeen

Centrale verwarming en warm water: elektrisch met individuele meters, parketvloer in living en slaapkamer.

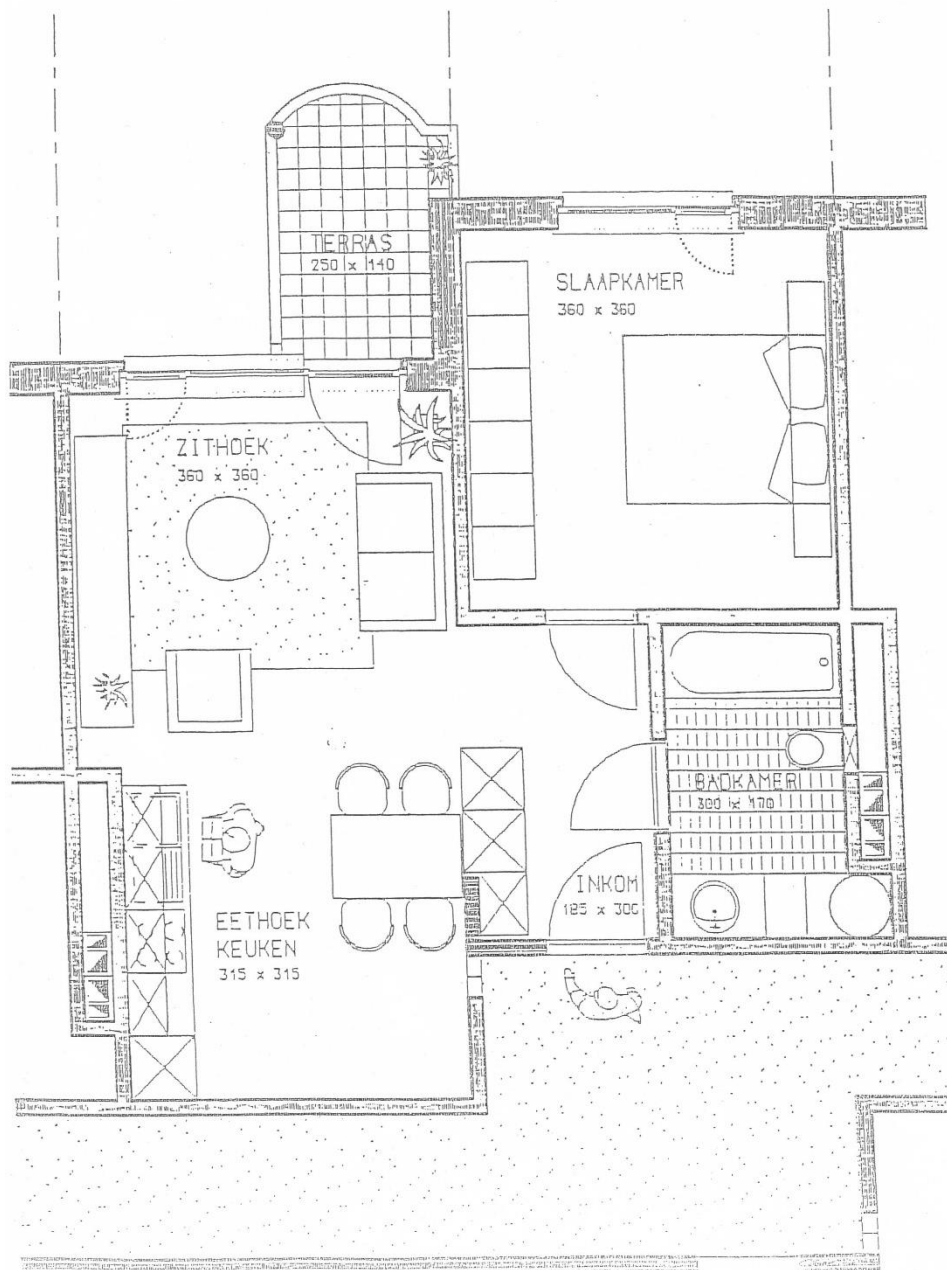

## PRIJS

---

De prijslijst is als bijlage terug te vinden en bestaat uit een dagprijs voor het verblijf, waar huur en basiskost inzitten. Maaltijden, wasserij, hulp techniker, schoonmaak en dergelijke zijn supplementair te betalen, indien u er gebruik van maakt.

## REGELINGEN VERBLIJFKOSTEN

---

Iedere maand is er een verblijfsfactuur. De dagprijs wordt betaald voor de maand die komt, de kosten zijn van de maand die geweest is.

## DIENST ANIMATIE

---

Allerlei activiteiten worden georganiseerd door ons animatieteam. Zij hopen hierbij zoveel mogelijk te kunnen rekenen op de hulp van vrijwilligers.

Dagelijks zijn er in de cafetaria en/of op de afdelingen activiteiten, behalve in het weekend. Maandelijks brengt de animatie 't Bremke uit, ons huismagazine. Iedere bewoner kan zijn inbreng doen en mag aan het animatieteam teksten bezorgen voor 't Bremke.

Tevens trachten wij, waar mogelijk, toe te komen aan de individuele wensen van elke bewoner.

## MAALTIJDEN

---

U houdt van lekker eten in een gezellig restaurant? Dan bent u elke dag welkom in onze bistro voor een huisbereid middagmaal. U kan deze maaltijd ook in uw assistentiewoning/zorgflat krijgen. Ontbijt en avondmaal kunnen eveneens op uw flat bezorgd worden. De flat is tevens voorzien van een keuken. U kan dus zonder probleem ook zelf uw potje klaarmaken.

## PRIVACY

---

In uw eigen assistentiewoning/zorgflat doet u wat u wil. Wij respecteren uw privacy. U bent vrij om gebruik te maken van onze cafetaria, waar u het gezelschap van uw medebewoners kan opzoeken. Ook bent u vrij deel te nemen aan onze animatie activiteiten. De planning daarvoor vindt u achteraan op de menu's of in ons maandelijks huismagazine, 't Bremke.

## PRIJSLIJST ASSISTENTIEWONINGEN/ZORGFLATS

1/03/2026

CODE	OMSCHRIJVING		PRIJS/ DAG	PRIJS/ MAAND
	WONEN		EURO	EURO
	Dagprijs assistentiewoning 1 pers.		41,10	1233,00
	Dagprijs assistentiewoning 2 pers.		48,25	1447,50
	Waterverbruik 1 pers.	Forfaitair berekend a.d.h.v. het verbruik in de assistentiewoningen		23,84
	Waterverbruik 2 pers.	Forfaitair berekend a.d.h.v. de hoeveelheid afval opgehaald in de serviceflats		31,79
	Afval ophaling 1 pers.	Forfaitair berekend a.d.h.v. de hoeveelheid afval opgehaald in de assistentiewoningen		21,46
	Afvalophaling 2 pers.	Vanaf 15x volpension		28,61
	MAALTIJDEN		Prijs/ma altijd	Prijs/maand
M7	Volpension	Vanaf 15x volpension	25,00	750,00
M7	Volpension	Wanneer minder dan 15x	28,00	
M2	Ontbijt	Op assistentiewoning	5,00	
M3	Avondmaal	Op assistentiewoning	6,00	
M1	Middagmaal	Vanaf 15x middagmaal	14,00	
M1	Middagmaal	Wanneer minder dan 15x	17,00	
RM	Roomservice ASSISTENTIE VAN ONZE DIENSTEN	Middagmaal in assistentiewoning	2,00 per persoon	
			Prijs/een heid	Prijs/maand
PD	Poetsdienst	Per maand: 2u/week		320,00
MB	Medicatie verdelen en toedienen	Per uur	40,00	
HH	Extra Huishoudelijke hulp	Per kwartier	10,00	
MB	Medicatie verdelen en toedienen	Per maand		50,00
PB	Patiëntbegeleiding	Externe consultatie per uur, vervoer inbegrepen	40,00	
TN	Assistentie techniker	Per kwartier/het eerste uur wordt aangerekend	10,00	
AK	Administratie derde betaler	Persoonlijke rekeningen worden betaald door de organisatie en doorgerekend op de verblijfsfactuur, apotheek, dokterskosten, pedicure,...		20,00
	Huur kelder			40,00

	Elektriciteit	Elke flat heeft een eigen elektriciteitsmeter met dag- en nachttarief. Kostprijs volgens verbruik
	Telefoon – tv – internet	Zelf te nemen naar keuze. Kostprijs volgens gebruik.
	Thuiszorg	Is afhankelijk van het statuut als verzekerde bij uw ziekenfonds. Deze zorg en facturatie wordt door de externe dienst verleend. Zij werken nauw samen met onze verpleegkundige diensten.



## **DAGOPVANG: ENKEL BIJ NOODSITUATIES VOOR BEWONERS VAN DE ASSISTENTIEWONINGEN**

---

### Flatbewoners:

- 50 euro per dag, max. 8 uur  
Niet inbegrepen: maaltijden en incontinentiemateriaal
  
- 25 euro per dag, max. 4 uur  
Niet inbegrepen: maaltijden en incontinentiemateriaal

### Prijzen van de maaltijden:

- Ontbijt: 5 euro
- Middag (warm):
  - o 14 euro – wanneer meer dan 15x
  - o 17 euro – wanneer minder dan 15x
- Avond: 6 euro
- Hulp bij eten: 10 euro

Halen en wegbrengen: 10 euro

## REGELS ROND DE BEWONING EN FACTURATIE

---

1. Vanaf de dag waarop de sleutel wordt overhandigd, wordt de dagprijs aangerekend. Bij opzeg wordt de dagprijs nog 1 maand, na opzeg, betaald. Bv. Opzeg in oktober is november nog betalen.
2. Bij vervroegde bewoning van een nieuwe bewoner, tijdens de opzeggingstermijn betaalt de verlater tot de dag voor de nieuwe bewoning. M.a.w. tot de sleutel aan de nieuwe bewoner is afgegeven.
3. Bij overlijden of opzeg dient de flat ontruimd te worden 10 dagen na opzeg. In onderling overleg kan dit uitzonderlijk verlengd worden.
4. Eigenaars die hier wonen, betalen op hun factuur de volle dagprijs en krijgen huur, zoals eigenaars die hier niet wonen, op hun rekening gestort.
5. Bewoners die standaard elke dag maaltijden(= middagmenu in Bistro) van ons nemen, krijgen dit aan de prijs van 12 euro. Als zij langer dan 15 dagen in het ziekenhuis verblijven, blijft de prijs 12 euro per genuttigde maaltijd.
6. Bewoners die kiezen om af en toe, volgens hun eigen keuze, maaltijden (= middagmenu in Bistro) te nemen, betalen 15 euro. Vanaf meer dan 15 maaltijden wordt het 12 euro.
7. Bewoners die af en toe maaltijden nemen, betalen voor een feestmenu 20 euro (mosselen, kerstmenu, Nieuwjaars menu, paasmenu...)
8. Voor niet bewoners wordt bij feestmaaltijden 25 euro per maaltijd aangerekend.
9. Voor niet bewoners wordt bij de gewone menu 15 euro per maaltijd aangerekend.
10. De huurwaarborg voor nieuwe bewoners wordt verhoogd naar 30x dagprijs.

### **Administratie derdenbetaler wordt aangerekend bij de volgende supplementen op de rekening:**

- Doktersprestaties
- Medicatie
- Kapsalon
- Pedicure
- Externe wasserij
- Cafeteria
- Diverse persoonlijke rekeningen zoals medisch vervoer e.d.
- Afhalen en/of beheer van geldzaken

SFEERBEELDEN ASSISTENTIEWONING/ZORGFLAT





## RUSTHUIS

---

### DOELGROEP

---

Lichamelijk, geestelijk of sociaal zorgbehoevende ouderen die zonder ondersteuning niet zelfstandig kunnen wonen.

### DE OPNAME

---

De opname wordt meestal voorbereid via een persoonlijk of telefonisch contact met uw familieleden en/of uw huisarts en/of met de sociale dienst van het ziekenhuis waar u verbleef.

Bij uw aankomst in de instelling zal de afdelingsverantwoordelijke u opvangen en de administratie in orde brengen.

U dient mee te brengen:

- Administratieve gegevens
  - o Identiteitskaart
  - o Kleefvignet van uw ziekenfonds
- Medische gegevens
  - o Medicatie
- Persoonlijke bezittingen
  - o Boven- en onderkledij, nachtkledij (voorzien van uw naam)
  - o Toiletgerief
  - o Eventueel bril, hoorapparaat, loophulp, rolwagen

### BUREEL/ONTHAAL

---

Elke werkdag geopend van 9u00 tot 17u00.

### BEZOEK

---

In Bremdael zijn geen bezoeken, maar we vragen wel om bij voorkeur het bezoek te brengen tussen 14u00 en 20u30.

Klachten kunnen mondeling of schriftelijk gemeld worden via het klachtenregister op elke afdeling of via het meldingsformulier in 't Bremke.

## DE KAMER IN HET RUSTHUIS

---

In totaal beschikken we over 60 kamers in ons rusthuis, verdeeld over 2 afdelingen. We hebben ook 6 tweepersoonskamers. Onze gesloten afdeling 'Patio' bevindt zich op het gelijkvloers. Het 'Paviljoen', de open afdeling, is op het eerste verdiep.

Elke kamer heeft een totale oppervlakte van 24m<sup>2</sup> en is rolstoeltoegankelijk. De badkamer heeft een ingebouwde wastafel en hangtoilet, open leg- en hangkasten. Er is een telefoonaansluiting en tv-distributie voorzien in elke kamer. Meubilair door ons voorzien: medisch bed, kleerkast met drie deuren en overgordijnen.

Er is mogelijkheid om eigen meubilair mee te brengen. Bijvoorbeeld zetel, kleine buffetkast, tafel en stoel, tv-kast... Op de kamer alsook in het gehele rusthuis is er een absoluut rookverbod. Roken is enkel toegestaan op de terrassen.

## MAALTIJDEN EN DIEET

---

De maaltijden worden in de eethoek geserveerd. Dieetmaaltijden zijn verkrijgbaar op voorschrift.

## KINESITHERAPIE

---

In Bremdael vindt dagelijks kinesitherapie plaats door middel van individuele therapie. De bewegingstherapie in groep vormt zowel voor de fysische als psychische mogelijkheden van de bewoner een belangrijke aanvulling op elke behandeling.

De kinesitherapie vindt plaats in de voor- of namiddag.

## DIENST ANIMATIE

---

Allerlei activiteiten worden georganiseerd door ons animatieteam. Zij hopen hierbij zoveel mogelijk te kunnen rekenen op de hulp van vrijwilligers.

Dagelijks zijn er in de cafetaria en/of op de afdelingen activiteiten, behalve in het weekend. Maandelijks brengt de animatie 't Bremke uit, ons huismagazine. Iedere bewoner kan zijn inbreng doen en mag aan het animatieteam teksten bezorgen voor 't Bremke.

Tevens trachten wij, waar mogelijk, toe te komen aan de individuele wensen van elke bewoner.

## VRIJETIJSBESTEDING EN DIENSTVERLENING

---

### - Briefwisseling

De inkomende post voor bewoners van het rusthuis wordt bezorgd door onze personeelsleden op de afdeling. Uitgaande post kan u leggen in het postbakje aan het onthaal.

### - TV en radio

Elke rusthuiskamer kan voorzien worden van een tv. U mag altijd een radiospeler meebrengen. Mogen wij u echter vragen deze zachtjes te laten spelen.

### - Kapper en voetverzorging

Ons kapsalon is open op dinsdag en woensdag van 8u00 tot 16u30 en op donderdag en vrijdag van 8u00 tot 16u00. U dient telkens een afspraak te maken. Pedicure kan aangevraagd worden.

### - Ontmoetingsruimte/cafetaria

Hier wordt aan de bewoners de mogelijkheid geboden om te kaarten, naar tv te kijken, een babbeltje te slaan... Er zijn automaten voorzien met frisdranken en warme dranken, te gebruiken buiten de openingsuren van de cafetaria.

### - Weekendverlof

Men is vrij om op verlof te gaan, maar we vragen wel de afdeling vooraf te verwittigen.

SFEERBEELDEN UIT HET RUSTHUIS



**DAGPRIJS vanaf 1/03/2026**

---

**All-in dagprijs met volledige dienstverlening: 88,27 euro per persoon**

**All-in dagprijs met volledige dienstverlening voor een kamer voor**

**twee personen: 72,87 euro per persoon**

**Inbegrepen:**

- Alle basisdiensten van een rusthuis (verzorging, incontinentiemateriaal, sondevoeding...)
- Basis haar- en voetverzorging
- Beddengoed en badlinnen
- Paramedisch (kiné, ergotherapie, logopedie) volgens zorgbehoefte

**Niet inbegrepen:**

- Dokterskosten
- Medicatie
- Persoonlijke was
- Pedicure
- Kapster
- Drinkjes en hapjes in de cafetaria

Regeling bedrijfskosten

Maandelijks wordt er een verblijfsnota opgemaakt. Hierop is het verblijf aangerekend en eventueel gemaakte kosten. Indien u vragen heeft over de factuur, kan u steeds terecht bij de administratie.

**LUXE-ASSISTENTIEWONING/ZORGFLAT MET DAKTERRAS**

---

Bij interesse: gelieve contact op te nemen met onze woonassistenten: 014/22.49.33



# Grondplan

